



CITTÀ DI RIVOLI

Città di Rivoli
Corso Francia 98 – 10098 Rivoli (To) – Tel. 011.9513300
comune.rivoli.to@legalmail.it
P.IVA 00529840019

SERVIZIO MANUTENZIONI, VIABILITA', VERDE, FABBRICATI, ILLUMINAZIONE E
IMPIANTI TECNOLOGICI
UFFICIO AUTORIZZAZIONI E CONCESSIONI SU VIABILITA'

ORDINANZA N. 247 / 2026

OGGETTO: INTEGRAZIONE ORDINANZA N. 609 DEL 09/12/2025 DI LIMITAZIONI PROVVISORIE ALLA CIRCOLAZIONE STRADALE DA ISTITUIRE IN VIA SAN PAOLO, NEL TRATTO COMPRESO TRA CORSO FRANCIA E CORSO EINAUDI, PER ESECUZIONE LAVORI ATEM PER CONTO ITALGAS RETI SPA.

IL DIRIGENTE

Vista la nota prot. n. 44638 del giorno 19/05/2026 presentata dal referente tecnico della ditta PIETRO SUCCIO S.r.l. in nome e per conto della capogruppo del R.T. “ZECCHINI GROUP SRL con sede in Salussola (BI) Via Vigello nc 42 ”, volta ad ottenere divieti e limitazioni alla viabilità in via San Paolo, per interventi di sostituzione rete gas nell’ambito ATEM per conto “ITALGAS RETI S.p.A. con sede in TORINO Largo Regio Parco 11”.

Visto l’art. 107 comma 3/i T.U. 267/00 e s.m.i..

Visto l’art. 24 comma 2 dello Statuto della Città di Rivoli.

Visti gli artt. 5 e 7 del “ Codice Della Strada “ D.Lgs. 30/04/92 N° 285.

Vista l’ordinanza n. 609 del 09/12/2025,

ORDINA

ad integrazione
dell’ordinanza n. 609 del 09/12/2025
di istituire

dalle ore 9:00 del giorno 25/05/2026 alle ore 18:00 del giorno 12/06/2026
ad avanzamento lavori e limitatamente al tempo necessario per l’esecuzione degli stessi,

il **DIVIETO DI SOSTA CON RIMOZIONE FORZATA** e il **DIVIETO DI TRANSITO** in
via SAN PAOLO
tra corso Francia e corso Einaudi

il **DOPPIO SENSO REGOLATO A VISTA**
per i soli residenti che accedono ai carrai di via San Paolo
compatibilmente con lo sviluppo del cantiere

la **DIREZIONE OBBLIGATORIA A DESTRA**
per i soli residenti che accedono da via San Paolo a c.so Einaudi
in funzione dello sviluppo del cantiere

e **PRESCRIVE**

- la presenza di moviere in orario di cantiere all'intersezione via San Paolo/c.so Einaudi per la gestione del transito dei residenti che accedono ai carrai;
- garantire sempre almeno da un lato (Francia o Einaudi) l'accesso ai residenti e alle attività commerciali;
- predisporre gli apprestamenti necessari in accordo con il distacco dei Vigili del Fuoco al fine di consentire il transito su via Dora in alternativa a via San Paolo.

Di consentire limitatamente alle possibilità tecniche e compatibilmente con le lavorazioni, il transito ai :

- (a) mezzi delle forze dell'ordine,
- (b) mezzi di soccorso,
- (c) mezzi CIDIU per il servizio di nettezza urbana,
- (d) residenti che accedono ai carrai

Di rispettare quanto prescritto dal Codice della Strada, dal Regolamento di Esecuzione, dal D.M. 10 Luglio 2002 e dalle norme complementari e sm.i., per la posa della segnaletica, preseгнаletica diurna e notturna, garantendo un passaggio in sicurezza dei pedoni in corrispondenza dei cantieri stradali.

Di prevedere adeguata segnaletica di cantiere, nelle strade oggetto della presente ordinanza, a norma delle vigenti leggi in materia di sicurezza e indicante tempi di realizzazione dei lavori.

Di prevedere adeguata preseгнаletica di cantiere AD ALTA VISIBILITÀ al fine di indirizzare il traffico su percorsi alternativi, da collocare nelle immediate vicinanze della zona del cantiere e comunque alla prima intersezione utile, al fine di evitare inutili ingorghi, prevedendo preavvisi almeno in:

- corso Einaudi intersezione corso Francia;
- via I Maggio intersezione via Torquato Tasso;
- via XX Settembre ramo di immissione in rotatoria intersezione c.so Einaudi;
- corso Einaudi intersezione via Fratelli Macario.

La pubblicità dei suscritti provvedimenti mediante il posizionamento dei prescritti segnali stradali, la temporanea rimozione o mascheratura della segnaletica eventualmente in contrasto, nonché la posa di idonea segnaletica di preavviso ed il ripristino della segnaletica consueta ad avvenuta ultimazione dei lavori, dovrà avvenire a cura e spese del richiedente o ditta esecutrice dei lavori.

La tempestiva comunicazione al Comando di Polizia Locale dell'avvenuta apposizione dei segnali che dovranno essere collocati, per quanto riguarda il divieto di sosta, non meno di 48 ore prima dell'inizio dei lavori (D.L. 30/04/92 n° 285 art. 6 comma 4/f).

Di incaricare il richiedente, di provvedere ad informare la competente GTT di TORINO, circa le deviazioni dei percorsi delle linee di trasporto pubblico locale, affinché possa procedere ad apporre avvisi all'utenza anche circa gli eventuali spostamenti delle fermate.

La presente ordinanza modifica, integra o revoca, ogni altro provvedimento eventualmente in contrasto con lo stesso per il periodo sopra richiesto.

AVVERTE

che la presente Ordinanza sarà pubblicata all'Albo Pretorio per 15 giorni consecutivi;

che nei confronti di eventuali trasgressori si procederà a termine delle vigenti norme in materia;

che, ai sensi dell'art. 3, comma 4, della Legge 7 agosto 1990, n° 241, avverso la presente ordinanza, può essere proposto da chiunque vi abbia interesse, nel termine di 60 giorni dalla notifica e/o pubblicazione, ricorso al Tribunale Amministrativo Regionale per il Piemonte e, nel termine di 120 giorni dalla notifica e/o pubblicazione, ricorso straordinario al Presidente della Repubblica.

LS/AB

IL FUNZIONARIO Responsabile dell'Ufficio	Ing. Andrea BARACCO
LA FUNZIONARIA E.Q. Responsabile del Servizio	Geom. Luciana SERPI

Lì, 21/05/2026

IL DIRIGENTE
GRAZIANI ANTONIO
(Sottoscritto digitalmente ai sensi
dell'art. 21 D.L. gs n 82/2005 e s.m.i.)

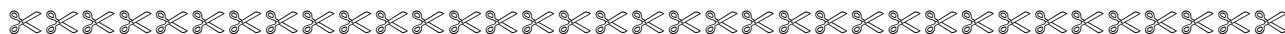

DA COMPILARE E CONSEGNARE INTEGRALMENTE ALLA POLIZIA LOCALE

LA SEGNALETICA MOBILE PROVVISORIA DI DIVIETO DI SOSTA CON RIMOZIONE FORZATA E' STATA
POSIZIONATA IN DATA/...../..... ALLE ORE IN VIA..... DAL N. AL N.....

COME DA ORDINANZE n. 411 del 25 Giugno 2003 e n. 13 del 12/01/2009 e N.del/...../.....

RIVOLI,/...../..... Il Responsabile

RITIRATO IL (ore.....) Firma per ricevuta dell'addetto

ITALGAS – ATEM-To1 – lavori di sostituzione rete dal 25/05 al 12/06/2026

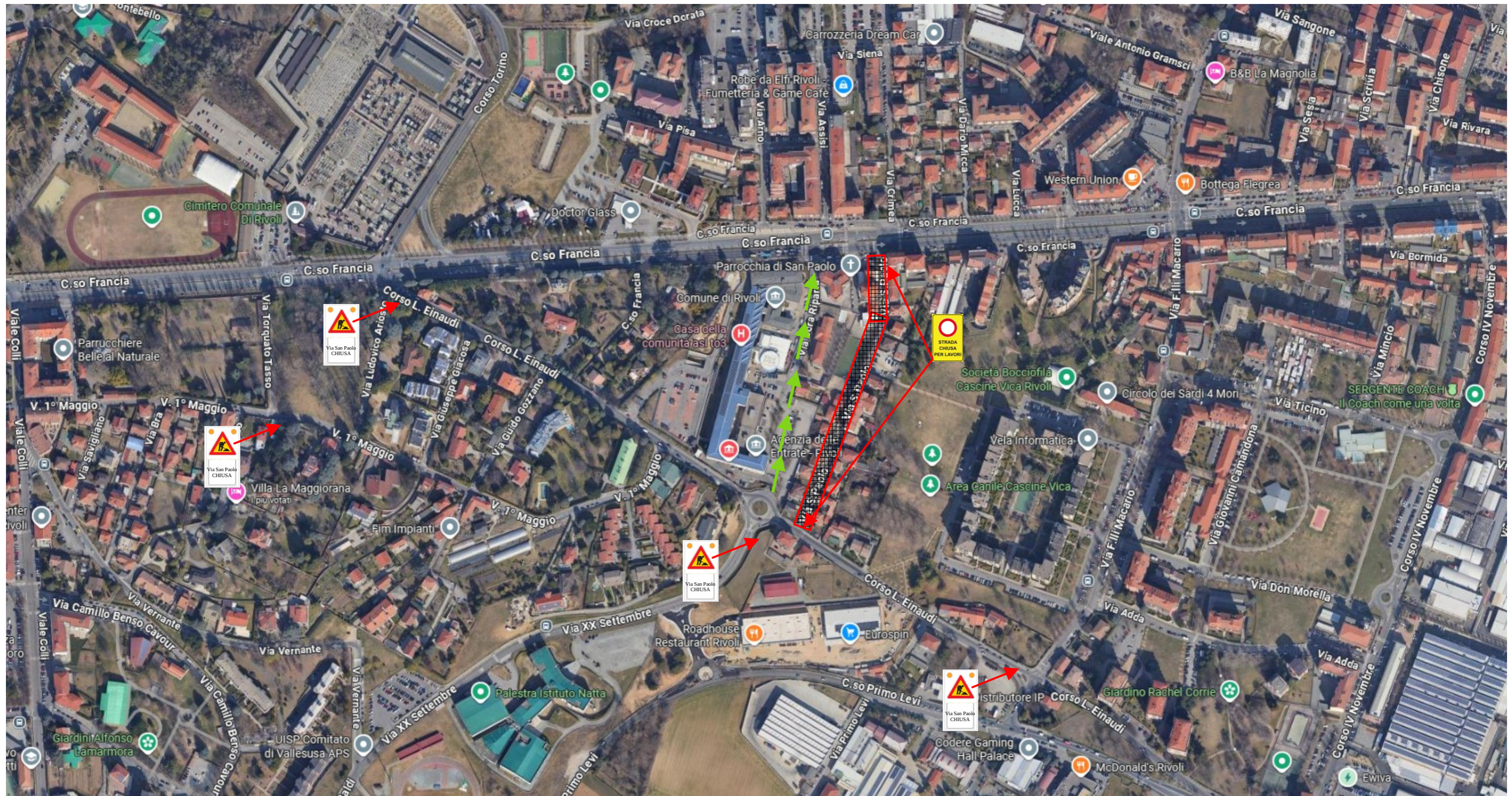

← Percorso alternativo